



Situación de la Cartera en Instituciones Microfinancieras de Centroamérica y del Caribe

Datos a Septiembre 2012



Evolución de la Cartera



Evolución de Cartera Agregada de 2010 a Septiembre 2012

Países	Cartera Agregada	Cartera Agregada	Cartera Agregada	Cartera Agregada	Cartera Agregada	Cartera Agregada	Cartera Agregada	Cartera Agregada
	2010	mar-11	jun-11	sep-11	dic-11	mar-12	jun-12	sep-12
Costa Rica	62,548,472	64,614,373	60,546,381	58,792,067	58,864,849	58,301,503	59,620,801	61,922,725
El Salvador	106,468,590	107,251,465	108,937,598	107,786,244	109,636,241	104,772,537	105,226,133	108,210,667
Guatemala	58,945,805	70,564,489	73,728,887	76,966,344	78,905,049	83,506,241	85,107,922	89,391,616
Honduras	171,283,442	172,006,402	182,151,515	188,917,612	195,793,211	193,671,653	203,258,603	211,923,763
Nicaragua	162,856,688	158,061,534	157,471,158	159,379,054	157,877,845	150,838,795	155,964,998	157,261,891
Panamá	102,854,266	97,050,006	99,031,650	101,449,070	119,479,625	126,976,226	132,926,913	147,129,441
República Dominicana	-	-	84,655,811	87,484,361	91,914,955	92,565,269	99,723,803	107,244,189.08
CA y El Caribe	664,957,262	669,548,269	766,523,000	780,774,752	812,471,775	810,632,224	841,829,174	883,084,292

Evolución Cartera Agregada por País

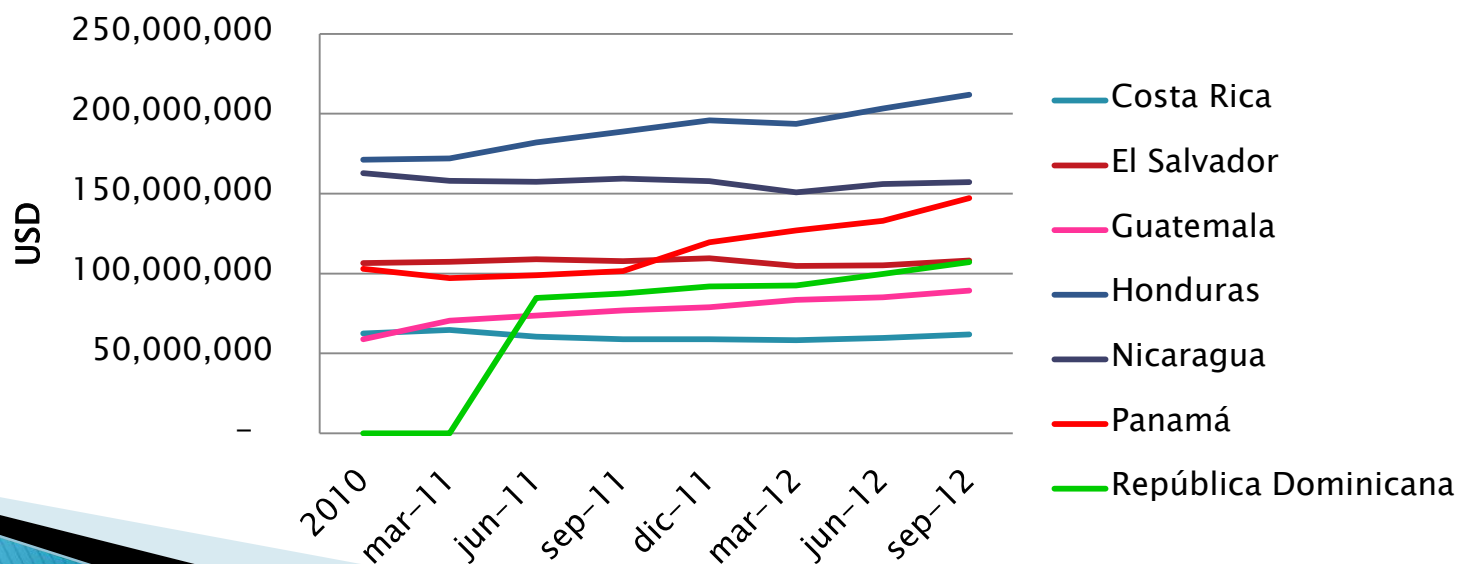

Evolución de Cartera Agregada de 2010 a Septiembre 2012

Evolución de Cartera Agregada Regional

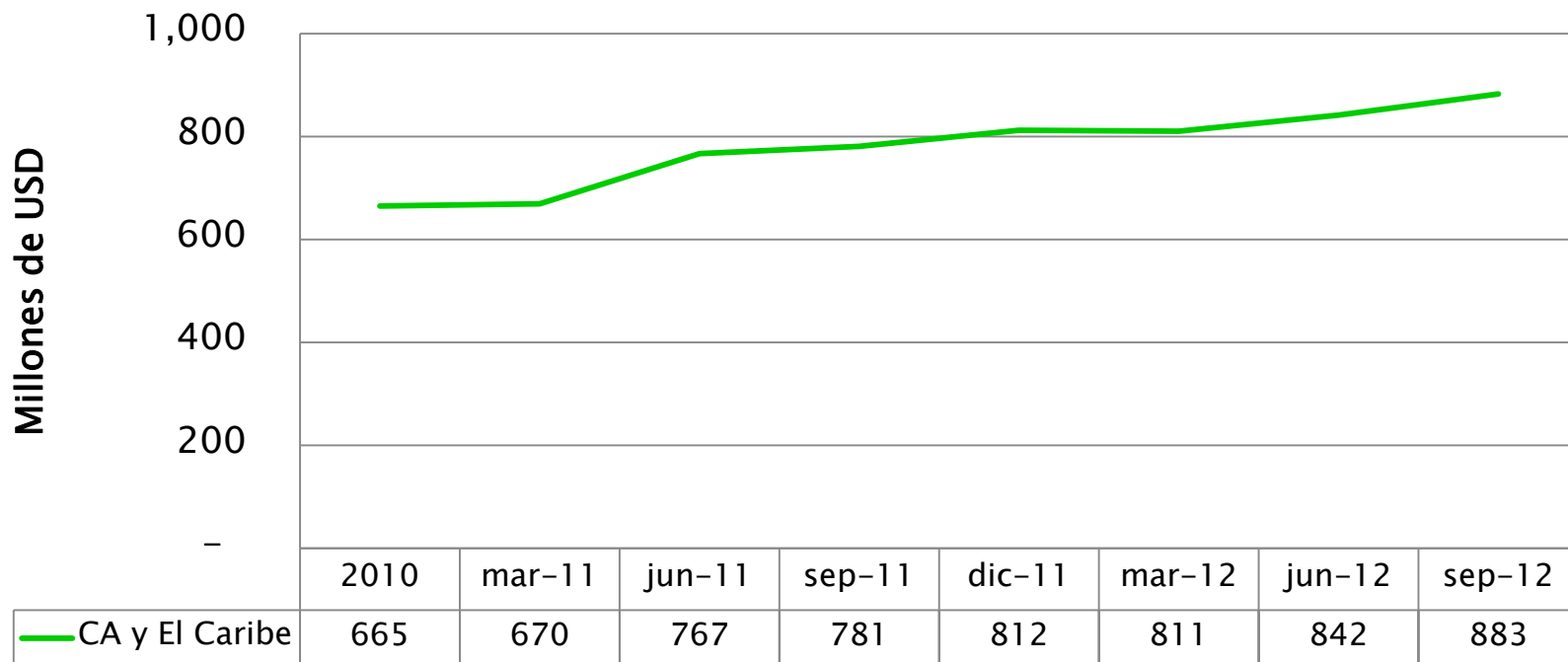

Se utilizaron como muestra 74 IMFs que han reportado de manera constante los últimos trimestres.

Comentarios

- ▶ El crecimiento de la cartera agregada en relación al trimestre anterior fue de 4.90%, reflejando una mejora sostenida en el sector de las microfinanzas.
- ▶ El 100% de los países incrementaron su cartera agregada siendo Panamá y República Dominicana los que más crecieron con 10.6% y 7.54% respectivamente. En el caso de Nicaragua fue el que presentó menor crecimiento, un poco menos de 1%.
- ▶ El 76% de las Instituciones Microfinancieras que reportaron sus datos reflejaron crecimiento en su cartera agregada. En Panamá el 100% de las IMFs incrementaron en esta variable; en Costa Rica, El Salvador y República Dominicana el crecimiento se mostró en más del 85% de IMFs y en el resto de los países más del 60% de las IMFs incrementaron en la cartera agregada.

Evolución de Cartera Mediana de 2010 a Septiembre 2012

Cartera Mediana CA y El Caribe

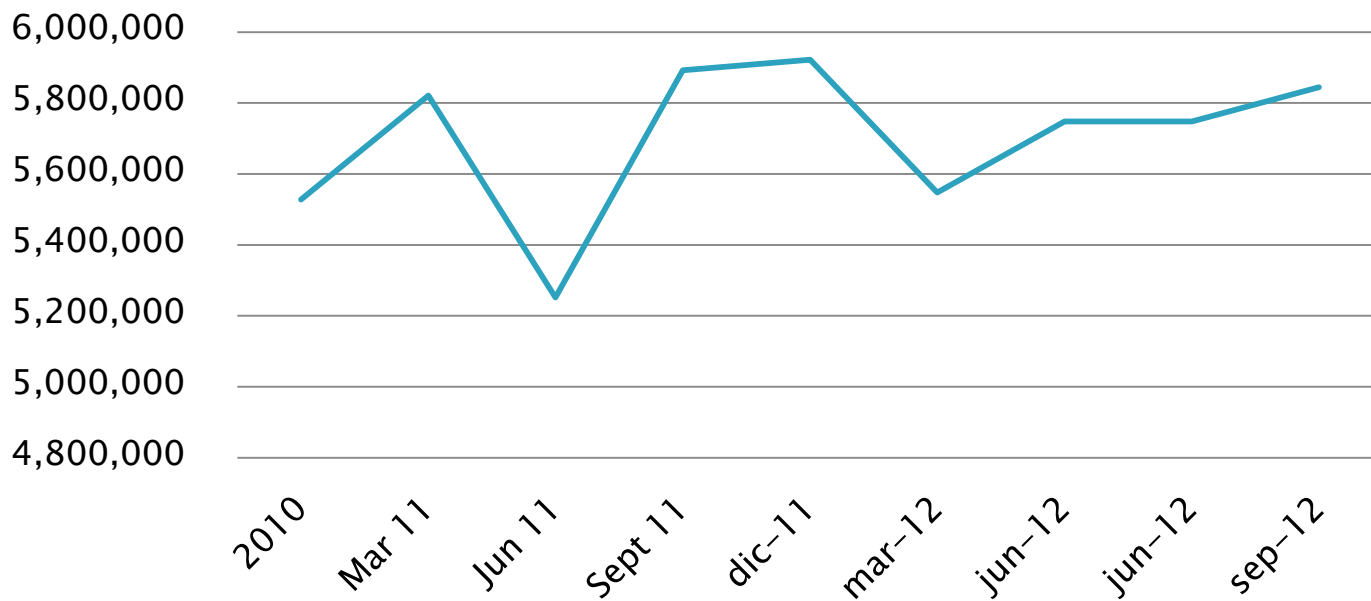

	2010	Mar 11	Jun 11	Sept 11	dic-11	mar-12	jun-12	jun-12	sep-12
Cartera Mediana de CA y El Caribe	5,527,812	5,821,358	5,251,441	5,892,202	5,922,399	5,547,714	5,748,218	5,748,218	5,844,494

Evolución de Cartera Mediana por País

Países	Cartera Mediana	Cartera Mediana	Cartera Mediana	Cartera Mediana	Cartera Mediana	Cartera Mediana	Cartera Mediana	Cartera Mediana
	2010	mar-11	jun-11	sep-11	dic-11	mar-12	jun-12	sep-12
Costa Rica	2,527,671	2,614,244	2,422,164	2,466,421	2,653,361	2,614,640	2,778,293	2,963,694
El Salvador	2,635,469	2,659,052	3,907,833	4,422,927	4,789,223	5,095,639	5,444,284	5,844,494
Guatemala	4,544,426	4,987,268	3,818,335	3,695,389	3,706,242	4,143,658	4,376,715	4,632,157
Honduras	5,332,957	5,558,127	3,827,126	4,295,362	4,985,475	4,419,941	4,763,002	5,181,234
Nicaragua	7,043,891	6,814,008	7,364,712	7,511,644	7,381,222	7,189,696	7,474,866	7,765,103
Panamá	6,991,193	7,490,138	10,693,432	11,516,729	12,363,416	12,415,278	12,752,253	13,278,196
República Dominicana		3,683,215	4,408,054	5,695,518	5,843,360	6,144,724	6,766,056	6,933,839
CA y El Caribe	5,527,812	5,821,358	5,251,441	5,892,202	5,922,399	5,547,714	5,748,218	5,844,494

Evolución de Cartera Mediana por País

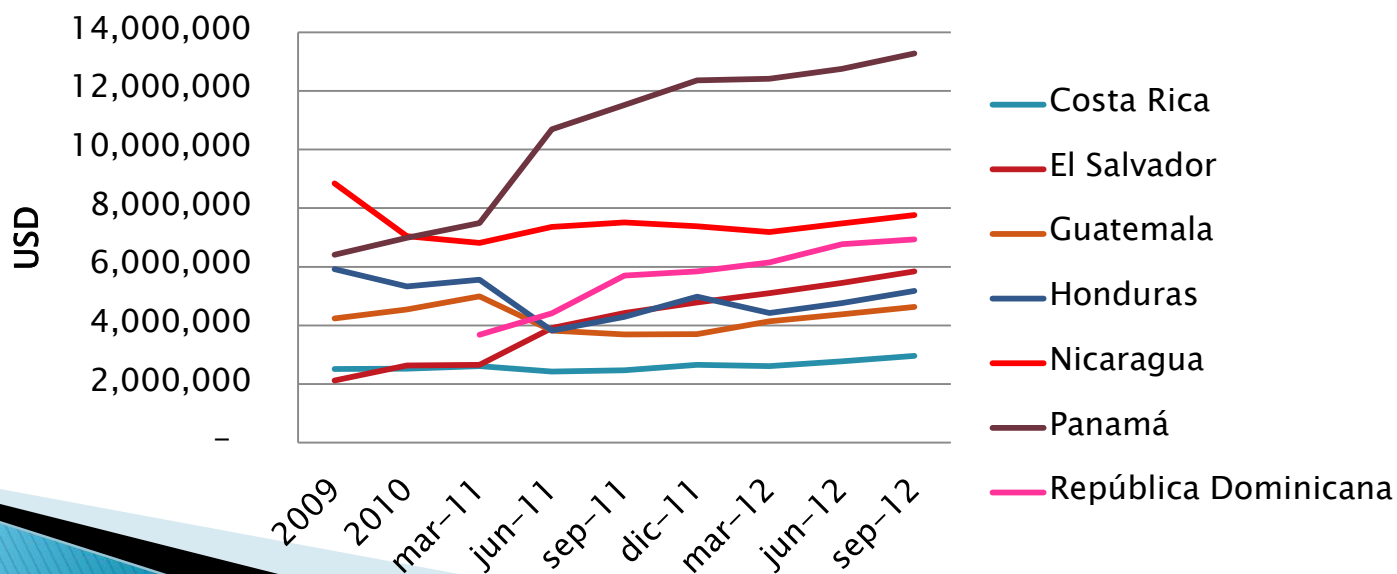

Cartera en Riesgo



Cartera en Riesgo por Tramos de Mora Septiembre 12

Cartera en Riesgo Agregada por Tramos de Mora (USD)						
Tramos de Mora	jun-12			sep-12		
	CA y El Caribe	Estructura de la Cartera	Concentración del	CA y El Caribe	Estructura de la Cartera	Concentración del
Cartera al día (Cero mora)	954,175,384	88.6%	0	796,897,260	84.3%	0.0%
Cartera en Riesgo 1-30 días	49,588,085	4.6%	41%	66,821,882	7.1%	45%
Cartera en Riesgo 31-90 días	15,737,794	1.5%	13%	19,196,676	2.0%	13%
Cartera en Riesgo 91-180 días	9,425,443	0.9%	8%	8,412,606	0.9%	6%
Cartera en Riesgo 181-365 días	9,657,356	0.9%	8%	11,333,604	1.2%	8%
Cartera en Riesgo > 365 días	12,564,803	1.2%	10%	12,159,144	1.3%	8%
Préstamos Renegociados y Reestructurados	25,418,764	2.4%	21%	30,990,119	3.3%	21%
Total	1,076,567,629	100.0%	100%	945,811,292	100.0%	100.0%
Reserva	45,447,778			52,305,666		
Castigos	8,258,168			11,779,170		
Cobertura de Reserva (Agregada)	62.4%			63.7%		
Cobertura de Reserva (Mediana)	71.7%			67.1%		
CER> 30 Días (Agregada)	6.8%			8.7%		
CER> 30 Días (Mediana de IMFs)	6.2%			5.6%		
Castigos (Agregado)	0.8%			1.2%		
Castigos (Mediana de IMFs)	0.0%			0.5%		

Se utilizaron las 84 IMF que reportaron datos al 30 de Septiembre 2012

Cartera en Riesgo por Tramos de Mora por País

Cartera por Tramos de Mora por País Septiembre 2012 (USD)								
Tramos de Mora	Guatemala	El Salvador	Honduras	Nicaragua	Costa Rica	Panamá	República Dominicana	Total
Cartera al día (Cero mora)	78,547,862	113,659,675	184,488,737	133,006,693	39,419,018	119,433,772	128,341,503	796,897,260
Cartera en Riesgo 1-30 días	1,833,833	7,240,488	18,941,867	4,654,608	1,642,576	22,415,044	10,093,466	66,821,882
Cartera en Riesgo 31-90 días	1,249,744	2,778,289	6,913,101	2,194,440	744,412	1,897,015	3,419,674	19,196,676
Cartera en Riesgo 91-180 días	1,055,429	1,272,603	2,175,496	1,461,613	298,532	728,435	1,420,500	8,412,606
Cartera en Riesgo 181-365 días	943,468	2,124,238	2,468,928	1,883,320	111,472	1,676,764	2,125,414	11,333,604
Cartera en Riesgo > 365 días	426,020	2,050,328	1,741,381	6,173,728	1,037,167	-	730,520	12,159,144
Préstamos Renegociados y Reestructurados	1,068,747	8,087,655	5,998,462	11,801,217	2,954,545	978,412	101,080	30,990,119
Total	85,125,104	137,213,277	222,727,972	161,175,619	46,207,722	147,129,441	146,232,157	945,811,292
Reserva	4,087,442	7,410,462	17,881,650	9,804,598	2,668,422	4,242,221	6,210,871	52,305,666
Castigos	1,912,471	2,265,041	1,869,410	2,838,879	844,268	1,556,667	492,433	11,779,170
Cobertura de Reserva (Agregada)	86.2%	45.4%	92.7%	41.7%	51.9%	80.3%	79.7%	63.7%
Cobertura de Reserva (Mediana)	61.4%	59.0%	63.8%	63.0%	34.3%	84.0%	73.1%	67.1%
CER > 30 Días (Agregada)	5.6%	11.9%	8.7%	14.6%	11.1%	3.6%	5.3%	8.7%
CER > 30 Días (Mediana de IMFs)	9.2%	7.0%	5.1%	4.0%	6.8%	4.4%	5.6%	5.6%
Castigos (Agregado)	2.2%	1.7%	0.8%	1.8%	1.8%	1.1%	0.3%	1.2%
Castigos (Mediana de IMFs)	1.4%	0.6%	0.3%	0.1%	0.3%	2.9%	0.4%	0.5%

Evolución del Indicador de Cartera en Riesgo > 30 días

Evolución de Cartera en Riesgo Mayor a 30 días por País								
	CER> 30 Días	CER> 30 Días	CER> 30 Días	CER> 30 Días	CER> 30 Días	CER> 30 Días	CER> 30 Días	CER> 30 Días
Países	2010	Mar 11	Jun 11	Sept 11	Dic 11	Mar 12	Jun 12	Sept 12
Costa Rica	6.3%	6.6%	9.9%	9.2%	8.8%	9.8%	9.0%	6.8%
El Salvador	8.7%	9.0%	8.2%	7.7%	7.6%	8.8%	7.4%	7.0%
Guatemala	10.5%	11.4%	9.3%	7.1%	9.4%	8.7%	8.5%	9.2%
Honduras	8.8%	8.6%	6.7%	7.1%	6.5%	6.2%	4.7%	5.1%
Nicaragua	16.8%	17.7%	11.4%	10.5%	7.7%	6.2%	6.7%	4.0%
Panamá	5.5%	5.5%	5.1%	5.5%	4.2%	3.4%	4.2%	4.4%
República Dominicana		12.2%	4.7%	5.0%	4.1%	4.8%	6.2%	5.6%
CA y El Caribe	9.9%	9.9%	8.7%	8.1%	7.6%	7.9%	6.2%	5.6%

Evolución de CeR>30 por país

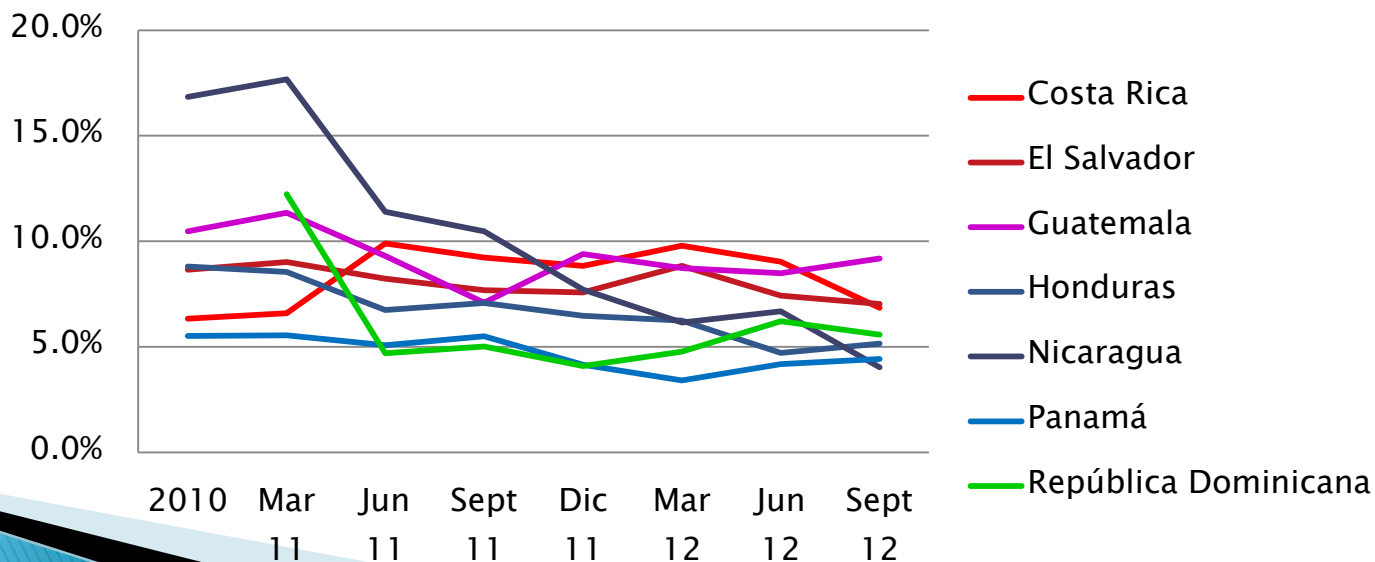

Comentarios

- ▶ La cartera mediana de la región incrementó en casi 2% cerrando el trimestre en USD 5.8 millones. La totalidad de los países crecieron en su cartera mediana con porcentajes desde 2% hasta 8%.
- ▶ En relación a la Cartera en Riesgo mayor a 30 días, el indicador mediano a nivel regional cerró en 5.6%, decreciendo en 10% en relación al trimestre pasado, aunque este decrecimiento fue menor al reflejado en el trimestre Marzo 2012 – Junio 2012.
- ▶ En Costa Rica, El Salvador, Nicaragua y República Dominicana el CeR > 30 días decreció en promedio 19%; sin embargo, en Guatemala, Honduras y Panamá dicho indicador sufrió un incremento de 7.8% en promedio, resultado del aumento en los índices de algunas IMFs en particular.



REDCAMIF agradece a todas las IMFs de Centroamérica y del Caribe que suministraron sus datos de cartera y al apoyo de Appui Au Développement Autonome ADA de Luxemburgo.

