



Situación de la Cartera y Riesgo en Instituciones Microfinancieras de Centroamérica (Datos a Diciembre 2010)



Evolución de la Cartera

Evolución de Cartera Mediana de 2005 a Diciembre 2010

Evolución Cartera Mediana de Centroamérica USD									
	2005	2006	2007	2008	Dic 09	Marz 10	Junio 10	Sept 10	Dic 10
Cartera Mediana CA	3,545,348	4,516,734	6,362,676	6,451,917	5,587,489	5,276,822	5,048,314	5,156,816	5,527,812

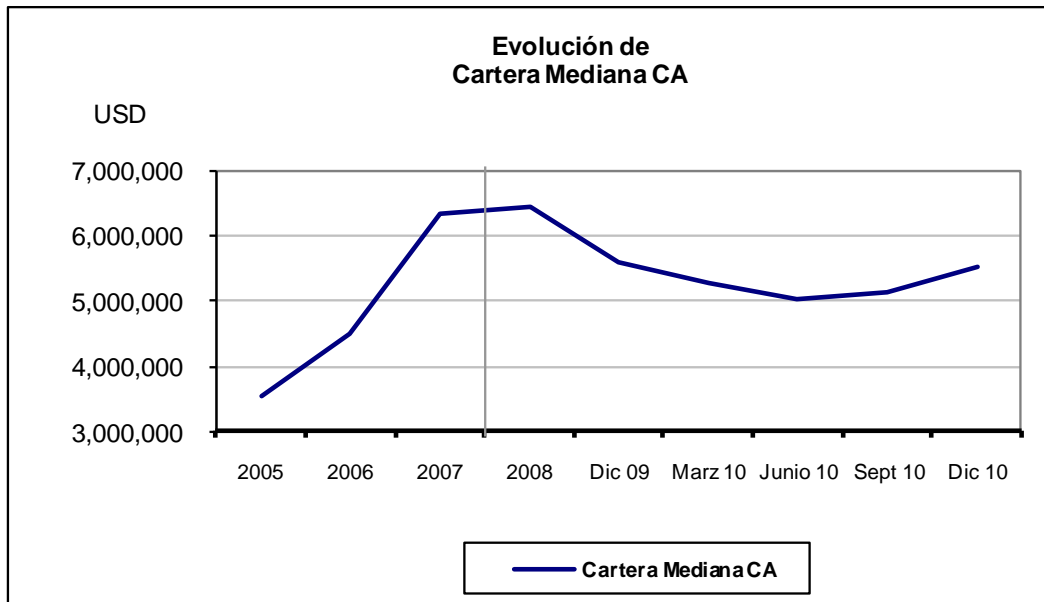

Definitivamente el segundo semestre 2010 fue un período de reactivación crediticia a nivel CA. En general, todos los países mostraron crecimiento en la cartera mediana exceptuando Nicaragua.

Varias IMF se vieron favorecidas con la dinámica económica del último trimestre 2010, viéndose el comercio y consumo altamente estimulado por las épocas festivas.



Evolución de la Cartera Mediana Por País

Evolución de Cartera Mediana por País USD						
Países	Cartera 2008	Cartera dic-09	Cartera mar-10	Cartera jun-10	Cartera sep-10	Cartera dic-10
	Costa Rica	2,346,655	2,517,672	2,601,160	2,452,096	2,498,409
El Salvador	5,190,162	2,115,802	2,100,546	2,386,379	2,448,958	2,635,469
Guatemala	4,631,008	4,240,825	4,444,960	4,315,404	4,318,472	4,544,426
Honduras	7,789,201	5,916,563	5,665,805	5,048,314	5,156,816	5,332,957
Nicaragua	11,567,587	8,847,941	8,139,728	8,037,940	7,746,525	7,038,025
Panamá	6,510,200	6,410,100	6,478,886	6,636,488	6,337,244	6,991,193
CA	6,451,917	5,587,489	5,276,822	5,048,314	5,156,816	5,527,812

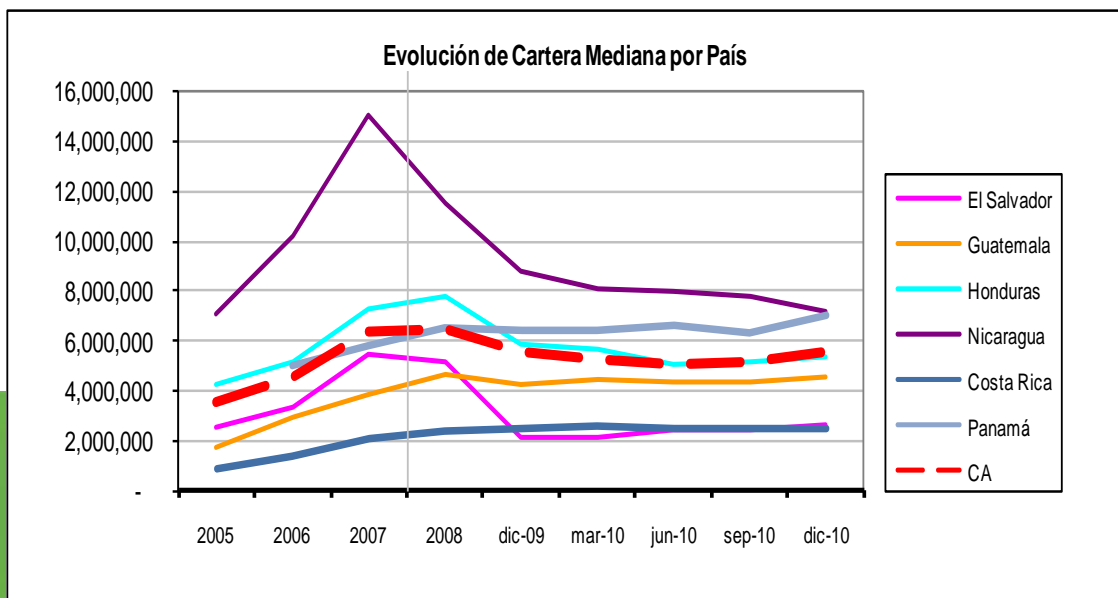

En el cuadro, se observa en color rojo las disminuciones en 2010 por países, y en azul los crecimientos, encontrándose :

- *El primer semestre fue de disminuciones en la mayoría de países, el segundo semestre fue de recuperación.*
- *Tendencia consistente y positiva en El Salvador y Panamá.*
- *Continua contracción en Nicaragua.*

Cartera en Riesgo

Cartera en Riesgo por Tramos de Mora

Diciembre 2010

Cartera en Riesgo Agregada por Tramos de Mora
(USD)

Tramos de Mora	sep-10			dic-10		
	Centroamérica	Estructura de la Cartera	Concentración del Riesgo	Centroamérica	Estructura de la Cartera	Concentración del Riesgo
Cartera al día (Cero mora)	477,596,587	79.9%		581,169,198	82.7%	
Cartera en Riesgo 1-30 días	37,021,022	6.2%	31%	38,333,503	5.5%	31%
Cartera en Riesgo 31-90 días	13,589,463	2.3%	11%	18,522,119	2.6%	15%
Cartera en Riesgo 91-180 días	9,566,142	1.6%	8%	8,864,127	1.3%	7%
Cartera en Riesgo 181-365 días	11,764,742	2.0%	10%	11,870,244	1.7%	10%
Cartera en Riesgo > 365 días	20,110,600	3.4%	17%	16,724,646	2.4%	14%
Préstamos Renegociados y Reestructurados	28,221,743	4.7%	23%	27,671,354	3.9%	23%
Total	597,870,298	100.0%	100%	703,155,191	100.0%	100.0%
Reserva	40,138,571			33,017,312		
Castigos	11,165,736			24,884,430		
Cobertura de Reserva (Agregada)	48.2%			39.5%		
Cobertura de Reserva (Mediana)	61.6%			48.6%		
CER> 30 Días (Agregada)	13.9%			11.9%		
CER> 30 Días (Mediana de IMF)	11.2%			9.9%		
Castigos (Agregado)	1.9%			3.5%		
Castigos (Mediana de IMF)	0.9%			2.5%		

- El indicador de Cartera en riesgo de Centroamérica disminuyó notoriamente en el transcurso del 2010, pasando de más de 14% en su punto más alto (Marzo) a un probable 10% al final del año. Sin embargo, la disminución no se debe necesariamente a un mejoramiento natural en la cartera afectada:
 - La reactivación de colocaciones en el último trimestre diluye la proporción de cartera afectada... además, hay que esperar la maduración de esas nuevas colocaciones para determinar la verdadera calidad de las mismas.
 - Los castigos de cartera fueron un factor influyente, más de 24 millones castigado en CA según la muestra de 73 IMF que reportaron.
- En muchos países los mejores indicadores positivos de las nuevas colocaciones no se ven pues representan un porción menor de cartera respecto a la ya deteriorada.

Cartera en Riesgo por Tramos de Mora por Países

Cartera por Tramos de Mora por País Diciembre 2010 (USD)						
Tramos de Mora	Guatemala (10 IMF)	El Salvador (8 IMF)	Honduras (22 IMF)	Nicaragua (17 IMF)	Costa Rica (10 IMF)	Panamá (6 IMF)
Cartera al día (Cero mora)	54,253,691	93,909,909	152,731,335	129,157,625	56,790,582	94,326,057
Cartera en Riesgo 1-30 días	1,576,816	4,800,615	14,144,255	5,017,986	1,975,644	10,818,187
Cartera en Riesgo 31-90 días	768,382	2,046,690	6,761,851	3,881,435	1,194,180	3,869,581
Cartera en Riesgo 91-180 días	763,544	1,435,959	2,795,389	3,033,999	210,810	624,427
Cartera en Riesgo 181-365 días	743,402	1,100,877	3,247,217	5,556,856	37,921	1,183,970
Cartera en Riesgo > 365 días	545,333	949,820	2,411,151	9,711,646	1,953,631	1,153,064
Préstamos Renegociados y Reestructurados	785,122	3,839,528	4,478,759	14,778,019	1,862,446	1,927,479
Total	59,436,290	108,083,397	186,569,956	171,137,567	64,025,215	113,902,765
Reserva	2,154,186	5,209,842	8,031,223	12,440,277	2,285,126	2,896,659
Castigos	1,739,218	1,196,744	4,365,317	14,748,173	1,617,025	1,217,952
Cobertura de Reserva (Agregada)	60%	56%	41%	34%	43%	33%
Cobertura de Reserva (Mediana)	56.2%	48.5%	48.2%	47.6%	27.9%	57.3%
CER> 30 Días (Agregada)	6.1%	8.7%	10.6%	21.6%	8.2%	7.7%
CER> 30 Días (Mediana de IMF)	10.5%	8.7%	8.8%	16.7%	6.3%	5.5%
Castigos (Agregado)	2.9%	1.1%	2.3%	8.6%	2.5%	1.1%
Castigos (Mediana de IMF)	1.8%	1.0%	1.9%	5.1%	0.3%	0.7%

Evolución del indicador de Cartera en Riesgo > 30 días

Evolución de Cartera en Riesgo Mayor a 30 Días por País									
Países	CER> 30 Días 2005	CER> 30 Días 2006	CER> 30 Días 2007	CER> 30 Días 2008	CER> 30 Días Dic 09	CER> 30 Días Marz 10	CER> 30 Días Jun 10	CER> 30 Días Sept 10	CER> 30 Días Dic 10
Costa Rica	7.0%	4.0%	3.5%	4.7%	10.3%	12.6%	11.6%	8.4%	6.3%
El Salvador	4.1%	2.8%	3.9%	5.2%	10.0%	12.0%	10.0%	9.9%	8.7%
Guatemala	3.4%	3.3%	3.4%	5.4%	14.7%	15.9%	14.7%	13.6%	10.5%
Honduras	5.4%	5.7%	4.4%	7.9%	12.1%	13.4%	12.8%	10.5%	8.8%
Nicaragua	2.4%	2.7%	2.8%	5.6%	20.0%	20.0%	20.6%	19.5%	16.7%
Panamá		4.6%	3.2%	5.1%	5.3%	3.8%	5.1%	5.8%	5.5%
CA	4.2%	3.5%	3.4%	5.5%	13.4%	14.1%	13.5%	11.2%	9.9%

A Diciembre 2010 se observó una disminución generalizada de la cartera en riesgo en todos los países. En algunos casos el factor importante fue que se logró encontrar oportunidades de crecimiento, impulsando los saldos de cartera de las instituciones, no siendo el caso de Nicaragua, el cual mostró un efecto neto (colocaciones, recuperaciones, saneamiento) de disminución de saldos en gran parte de sus instituciones.

Los castigos más altos en todo 2010 por países fueron:

- *Costa Rica: 9% de la cartera bruta.*
- *El Salvador: 9%.*
- *Guatemala: 10.2%.*
- *Honduras: 5%.*
- *Nicaragua: 25%.*
- *Panamá: 3.9%*

Evolución del indicador de Cartera en Riesgo > 30 días

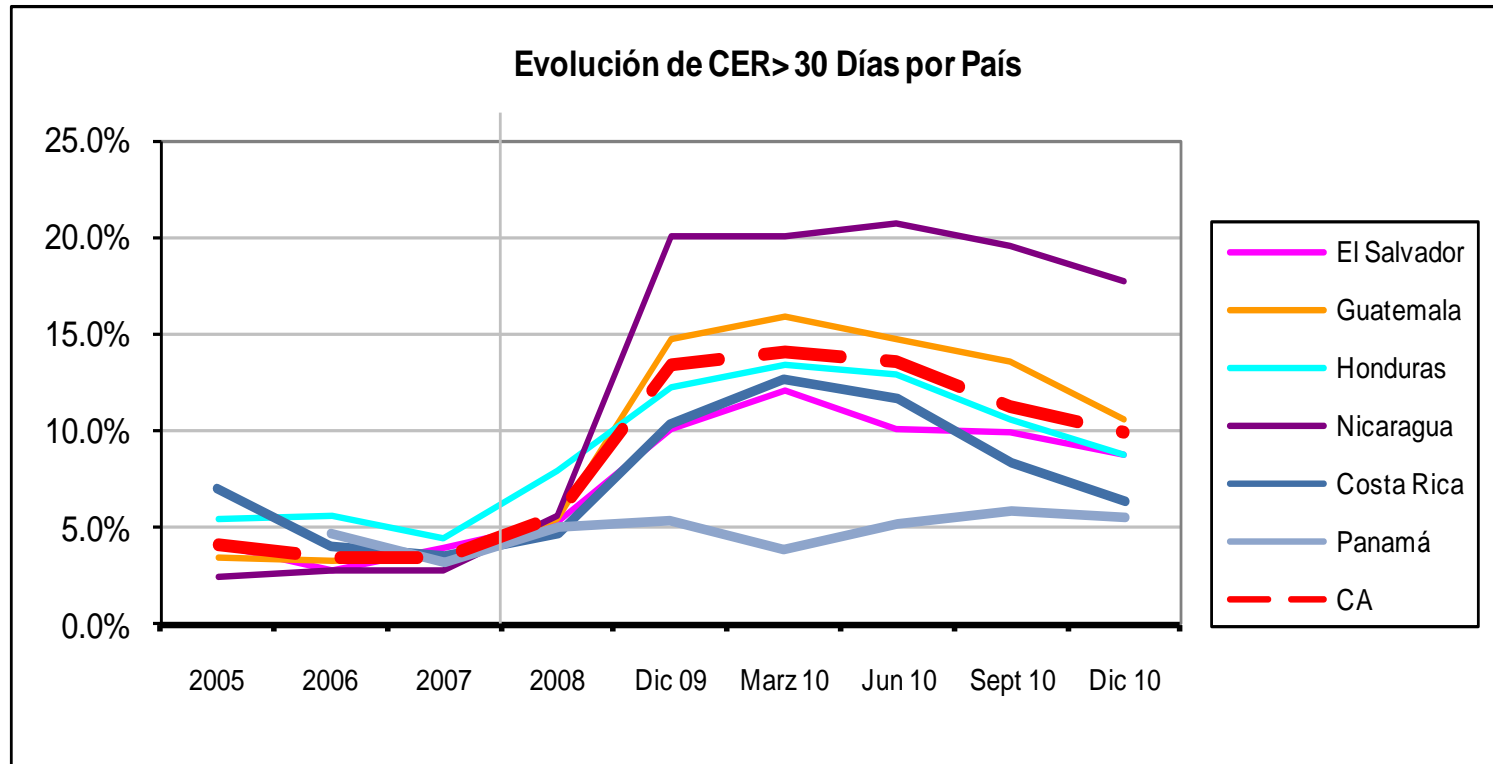

Gracias por la información suministrada por las IMF de Centroamérica
y las Redes Nacionales